

Servicio de Extensión Agrícola

Oficina Local de San Germán

DIRECCIÓN FÍSICA: Centro de Gobierno, 2^{do} piso Oficina #5, Ave. Casto Pérez, San Germán,, Puerto Rico

DIRECCIÓN POSTAL: PO Box 7 San Germán, PR 00683-0007

TELÉFONO: 787- 870 - 2860

PERSONAL QUE LABORA EN LA OFICINA LOCAL DE TOA ALTA

Agro. Ramón Sepúlveda Pagán

Agente Agrícola

e-mail: respulveda@uprm.edu

Prof. Petra I. Pérez Rodríguez

Economista del Hogar

e-mail: perezp@uprm.edu

Sra. Sonia M. García Torres

Secretaria Administrativa I

e-mail: sgarcia@uprm.edu

CLUBES 4-H

Nombre del Club: Caín, Hononuco I, Minillas / Veraneros I, Veraneros II, Ángeles, Arcoiris

Agente a Cargo: A. Aponte / P. Pérez

PROYECTOS ESPECIALES

Composte, Conserve y Coopere:

Este proyecto está diseñado para educadores, líderes voluntarios, jóvenes y otras personas que deseen comenzar un proyecto de compostaje. En el mismo se explica qué es la composta, cómo trabaja y describe los diferentes sistemas o envases en donde prepararla. Además, se incluye soluciones a los problemas que puedan surgir en la preparación de la composta y sugerencias de cómo utilizarla. Las actividades del proyecto ayudarán a las personas a conocer más sobre la composta y su preparación

Prácticas Sencillas para Mejorar el Funcionamiento de los Sistemas Sépticos

Este proyecto está diseñado para adiestrar a los usuarios, personal de las agencias y a todos aquellos interesados en mejorar el funcionamiento y mantenimiento de los sistemas sépticos y la calidad de las aguas de Puerto Rico. Ofrecer alternativas sencillas y de bajo costo para mejorar el funcionamiento de los sistemas sépticos. Proveer información sobre la utilización y mantenimiento de los sistemas sépticos como una alternativa sencilla, económica y de bajo impacto para el tratamiento de las aguas usadas en Puerto Rico.

Super Héroes del Ambiente

La meta de este proyecto es desarrollar un grupo de futuros ciudadanos para que realicen evaluaciones ambientales sabias acerca de la preservación y la protección de los recursos naturales en Puerto Rico.

Los objetivos de este proyecto son conseguir el adiestrar líderes juveniles que a través de la asesoría de extensionistas implantarán unos currículos en 16 tópicos de lecciones ambientales. Estos currículos estarán fortalecidos con experiencias en el uso de las artes y las humanidades donde finalmente 40 niños a nivel elemental se expondrán a estas experiencias educativas.

Curso Certificado en Inocuidad de los Alimentos

Este curso capacita a los participantes a identificar los riesgos asociados a peligros que pueden ocasionar brotes de enfermedad por alimentos contaminados.

El curso incluye los datos (límites críticos) del Código de Alimentos, que la reglamentación exige que las personas a cargo tienen que conocer, y las prácticas y procedimientos sobre el manejo de riesgo que deben implementarse.

Estas prácticas/procedimientos eliminarán reducción y controlarán los peligros a través del flujo del alimento en la operación del establecimiento que prepara y sirve alimentos (EPSA). A tales efectos en Puerto Rico entró en vigor el 4 de febrero de 2000, la Reglamentación de Salud Ambiental #6090 donde se indica la adopción del código de Alimentos (Food Code) de la Administración Federal de Drogas y Alimentos (FDA).

Desarrollo de Propuesta para el Desarrollo del Arte de Bonsai Líderes Voluntarias C.F.C. y Jóvenes 4-H.

Este es un proyecto moderno que le permite a los jóvenes 4-H desarrollar destrezas y conocimientos en el arte del Bonsai, a través del manejo y dominio de la información, su aplicación y práctica de destrezas se espera que los jóvenes y voluntarios encuentren en el arte del Bonsai una forma efectiva de invertir el tiempo libre, una forma amena del obtener ingresos económicos

mediante el mercadeo de ejemplares y una contribución hacia el desarrollo integral y su personalidad.

Comité de Colaboradores para la Prevención y Control de Diabetes en San Germán

La visión de este proyecto consiste en educar a la comunidad para promover un estilo de vida saludable, que ayude a prevenir la diabetes, reducir los riesgos de desarrollarla y ayudar a controlar aquellos que ya padecen de la condición.

- La meta es reducir la mortalidad, complicaciones e incapacidades relacionadas a esta condición.
- Promover un mejor uso de los servicios médicos.
- Reducir los costos relacionados a la diabetes.
- Reducir la incidencia de diabetes en San Germán.

ESTADÍSTICAS BÁSICAS DE LA REGIÓN Y DEL MUNICIPIO DE SAN GERMAN

Extensión territorial:

San Germán está localizado hacia el interior de la costa suroeste de Puerto Rico con área territorial de 54 millas cuadradas (alrededor de 35,000 cuerdas). El municipio está localizado dentro de tres regiones geográficas distintas. Al Sur tenemos colinas semi-áridas con una extensión de 6,300 cuerdas. Al norte de esta región encontramos el Valle de Guanajibo que ocupa 7,300 cuerdas. Al oeste tenemos montañas con 21,700 cuerdas.

BARRIOS

1. Sabana Grande Abajo
2. Sabana Eneas
3. Retiro
4. Barrio Pueblo Oriental
5. Barrio Central
6. Barrio Oriental
7. Rosario Alto

SECTORES

Urb. El Real, El Coto, Trujillo, Las Cuarenta, Calle del Río, Filiar Amor, los Segarra, Santa Marta, Reparto Universidad
Sector Guzmán, Sorrentini, Los Martínez, Sector Hoyo, Los Catanos, Lindolfo Arroyo
Urb. El Retiro, Bo. Retiro, La Monserrate, La Tea, Urb. El Recreo, Urb. La Salamanca, Urb. San Ramón, Pueblo Nuevo, Rossy, Los Costa, Aguelo Torres
Bosque, Las Lomas
Salsipuedes. Estrella, San Sebastián, Manzanares
Ensanche Ramírez, Ensanche Palmer, Manila, Santa Marta, Riverside, Urb. Porta Coeli, Gallera
Sambolín, Liborio Ayala, Pabón

- | | |
|-------------------|--|
| 8. Rosario Bajo | El Brujo, Los Collados, Villa Vélez, Los Rodríguez, Las Mercedes, Parcelas Rosario, La Jornalería |
| 9. Rosario Peñón | La Sierra, Los Américos |
| 10. Hoconuco Bajo | La Haciendita, Los Corazones, La Maruca, Mr. Sepúlveda, Arroyo, Pagames, Roque Ayala, Sánchez, Cojotas |
| 11. Hoconuco Alto | Sector Méndez, Sector Obbi, Millán, Antopietri |
| 12. Duey Bajo | Parcelas Carolinas, La Chiva, Nazario, Los Potros |
| 13. Duey Alto | Barcelo, El Parque, Carolina, Cuchilla |
| 14. Maresúa | Cuesta Vieja, Charco Azul, El Hoyo, Culebra, Goro Díaz, Maresúa Alto |
| 15. Cotui | Quebrada Honda, Goro Sorrentino, Culebra |
| 16. Tuna | La Sierra, Sector Titi, Sorrentini |
| 17. Ancones | El Hoyo, La Variante, Monte Bello, Chorro, Colis, Simpson, Cuesta Vieja, Calle Popular |
| 18. Guamá | La Islita, Ramal Nuevo, El Convento |
| 19. Minillas | Alto Valle, Valeriano Vélez, Lino Ramírez, Illán, La Bolsa |
| 20. Caín Bajo | El Cuatro, Las Piñas, Santana, Las Tiradas |
| 21. Caín Alto | Gambeta, La Jagua, El Hoyo, Perichi, Pin Quiñones, Casanga, Palo Solo, Saavedra, Santana, Gallardo, Los Márgaros, Los Santiago, Sector Rafucci |

Población:

Censo 2,000 – 37,105 habitantes

Número de fincas y renglones agrícolas más importantes:

Según el Censo Agrícola Federal para el año 2005; San Germán tenía unas 3,401 fincas en algún tipo de actividad agraria. Estas representaban un área superficial de 12,638 cuerdas.

Las empresas que más contribuían al ingreso bruto agrícola son:

Ornamentales	1,452,359
Café	522,074
Plátanos	1,786,206

Las empresas pecuarias que mas aportan al ingreso bruto agrícola:

Pollos y sus productos	8,829,660
------------------------	-----------

Lugares de interés:

Antigua Casa Alcaldía
Teatro Sol

La Casona de las Bahr
Plaza Francisco Mariano Quiñones
Iglesia San Germán Auxerre
Casa de Lola Rodríguez de Tío
Farmacia Domínguez “La Botica”
Banco Central y Economías
Círculo de Recreo
Logia Luz de Luna
Museo y Casa de Estudio Alfredo Ramírez de Arellano y Rosell
Antigua Estación del Tren
Instituto Politécnico, ahora Universidad Interamericana
Cuartel de Milicias o la Casa del Rey, ahora Escuela Julio Víctor Guzmán
Plaza del Rey
Ermita de San Sebastián
Plazuela Santo Domingo
Convento Porta Coeli
Residencia Vivoni, ahora Residencia Morales
Parque Ciudad Fundadora de Pueblos
Galería Histórica

Ermita de San Sebastián -

2001 Ubicada en la Calle Estrella dentro del Colegio San José. Construida en 1737 se utilizó como Iglesia Parroquial en aquellas ocasiones que por reparaciones o construcciones, la Iglesia San Germán de Auxerre no podía ser utilizada para el culto (alrededor de 1809 y entre 1833 y 1841).



Ermita de Santo Domingo o Porta Coeli -2001

Construida entre los años 1606 y 1607 se cree que es la iglesia más antigua de Puerto Rico que aun está en pie. La ermita era parte de un convento construido por los Frailes Dominicos con donativos de los vecinos de la Villa. En en el siglo 19 el convento se utilizó además como escuela y se pretendió usar también como cárcel, cosa que no pudo ser por oponerse los habitantes del pueblo. En 1868 y debido a su mal estado, se derribó el convento (excepto una parte de la pared frontal) quedando sólo la ermita. Originalmente el campanario, junto con una cruz, estaba en el edificio del convento y no en la ermita, y el techo de área del altar era más bajo que el de la nave central, lo contrario que en la actualidad. El campanario ha debido colocarse en el lugar que está hoy entre 1878 y 1920. En 1949 la Iglesia Católica cedió el edificio al Gobierno Estatal para convertirlo (1962) en Museo de Arte Religioso y como tal funciona ahora tras varias restauraciones. En 1930 la Junta Conservadora de Valores Históricos, primera organización de conservación del gobierno insular, incluyó al Porta Coeli como monumento histórico. El Porta Coeli también está incluido en el Registro Nacional de Lugares Históricos de los Estados Unidos.



Porta Coeli se pronuncia "Porta Cheli" y significa "Puerta del Cielo"

Plazuela Santo Domingo – 2001

Ubicada entre las calles Ruiz Belvis y Dr. Veve y al frente del Porta Coeli, esta plaza se llama oficialmente Paseo de los Próceres ya que dentro de ella se han colocado los bustos de 8 personajes ilustres de la ciudad: Lola Rodríguez deTió, Francisco Mariano Quiñones Quiñones, José Marcial Quiñones Quiñones, Ursula Cardona, Tomás Ramírez Quiñones, Manuel F. Rossy Calderón, José A. Vivoni y Luis F. Sambolín Alsina.

Tal como conocemos hoy la plazuela fue construida entre 1958-59 bajo la administración de don Lisandro Lugo siendo su diseñador el artista sangermeño don Waldemar Morales. El Vice Alcalde de entonces, don José Cebollero, jugó un papel importante en el proyecto. Para su construcción se utilizaron ladrillos centenarios extraídos de las paredes del viejo cementerio de la ciudad y de las ruinas de una chimenea de un trapiche de caña abandonado de Ponce



Plazuela Santo Domingo - 1878

En esta foto de 1878 podemos ver que entonces la Plazuela Santo Domingo era una larga explanada de tierra con una hilera de árboles a cada lado. Nótese que el Porta Coeli no tenía el campanario que tiene en la actualidad.

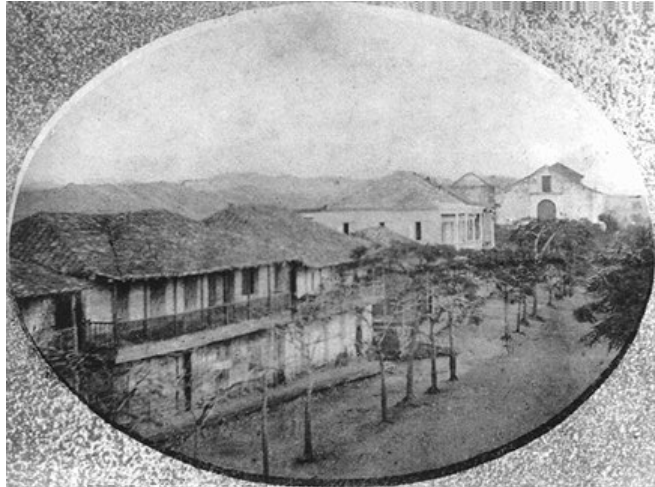

Fotografía de: Molina, hijo, Album Fotográfico: Colección de vistas de la Ciudad de San Germán, año 1878. Propiedad del Dr. Luis Torres Oliver.

Plazuela Santo Domingo – 1936

El 21 de febrero de 1933, durante el gobierno (1933-35) del Alcalde Juan Angel Tió Malaret, la Asamblea Municipal decretó que el Parque o Plazuela Santo Domingo pasase a llamarse Parque Francisco Servera Silva pero el pueblo siguió utilizando su viejo nombre. Por la foto podemos observar que ya para esa época la plazuela estaba bien definida, que contaba con áreas verdes así como pavimentadas y que tenía bancos de concreto muchos de ellos donados por personalidades de la ciudad.



Puente de Bolas -2001

Ubicado en la Calle Luna, zona Oeste, cerca de la entrada Sur de la Universidad InterAmericana.

Probablemente la estructura sea de mediados del Siglo 19 y entonces era el límite Oeste del pueblo. Aquí se recibían a las personas importantes que venían de Cabo Rojo, Hormigueros, Mayagüez, etc. En una época se le conocía como "Puente de los Quesos".



Escalinata del Poly -2001

Ubicada en el Paseo de los Fundadores que está cerca de la entrada Norte de la Universidad InterAmericana justo al lado del Centro Religioso donde está ubicada la Capilla Paul Wolfe Memorial. Esta era la escalera del primer edificio con que contó lo que se llamó entonces (1912) Instituto Politécnico de San Germán (el "Poly") y desde 1956 Universidad InterAmericana. Dentro de la escalera, símbolo de la Universidad y monumento a sus fundadores, están depositadas las cenizas del Dr. John William Harris, fundador del "Poly", y las de su esposa.



Antigua Calle San Vicente hoy Esperanza -1998

La antigua Calle San Vicente, que en la actualidad se llama Esperanza, cruzaba la Calle Comercio, hoy Santiago Veve, y la Calle Luna, hoy con el mismo nombre. En la Calle Esperanza quedan "LAS RUINAS" de la Casa del Compite. Esta es la famosa calle cuya fotografía, con tropas de caballería americana durante la invasión de la Isla en 1898, aparece en muchos libros de historia. La quebrada Manzanares, para cuyo recubrimiento se crearon los famosos "Túneles de San Germán", baja subterránea por la cuesta de la Calle Esperanza que se ve al fondo de la fotografía.



Plaza de Recreo y antigua Alcaldía - 2001

A la izquierda de la foto, el Teatro Sol y al fondo la antigua Alcaldía. La plaza tal como la vemos ahora fue construída a mediados de la década de 1990 durante la administración (1981-97) del Alcalde Jorge A. Ramos Comas y desde entonces, por la forma de sus bancos, se le conoce también como "Plaza de los platillos voladores". La plaza se conoció con los nombres de Plaza Mayor, Plaza de las Vendimias, Plaza de la Verdura, Plaza de la Iglesia Parroquial, Plaza del Mercado, Plaza Principal, Plaza de Recreo, Plaza Isabel II (1860-88) y Plaza General Contreras (1888-98). Desde ¿1901? se llama Plaza Francisco Mariano Quiñones. A principios del siglo 19 esta plaza y la de Santo Domingo formaban una sóla plaza no existiendo la hilera de casas que se ve a la derecha de la foto ni la Alcaldía que fue terminada en 1842.



Farmacia Domínguez - La Botica -2001

Ubicado en la Calle Dr. Veve esquina con Calle Cruz, zona central de la población. Construida en 1877 fue una de las farmacias que más tiempo se mantuvo en el negocio, siendo el lugar centro de interesantes tertulias y quizás alguno que otro complot. Hasta hace no tanto tiempo se podían ver sus hermosas estanterías repletas de vasijas para los diferentes elementos, preparados y pociones farmacéuticas. En la actualidad se utiliza como barra-cafetería y en sus sótanos opera uno de los que hoy día llaman "Pub".



Plaza y Alcaldía -1898

Plaza principal de San Germán frente a la Iglesia San Germán de Auxerre en 1898. Al fondo se ve la Alcaldía con la torre del reloj que fue destruida durante el terremoto de 1918. Al lado de la torre ondea la bandera española. En esa época se celebraba el mercado en la plaza y gente de toda la región venía a vender sus productos. En 1851 por orden del gobernador de la Isla, Don Juan de la Pezuela, fue empedrada en su totalidad y en 1860 se le instaló alumbrado de gas.



Plaza e Iglesia - 1906

Durante la administración (1903-04) del alcalde Don José Antonio Vivoni se construyó una plaza de concreto armado con un quiosco tipo árabe en el centro. Esta plaza se inauguró el 25 de julio de 1904 y por el terremoto de 1918 se agrietó el quiosco, siendo reemplazado por uno más grande pero descubierto. Nótese que la plaza llegaba entonces hasta las mismas escaleras del atrio de la iglesia.



Foto tomada del libro: Historia, Leyendas y Cuentos de San Germán del Dr. Luis Torres Oliver

Plaza y Alcaldía -Década de 1940

Plaza de Recreo en la década de 1940. A la derecha el antiguo Teatro Sol, de madera y ladrillo, que poco más tarde sería reemplazado por un edificio de concreto. La plaza que después fue remodelada en 1951 tenía, entre los árboles de laurel, una glorieta abierta. El 25 de julio de 1970, como parte de la celebración del Cuatricentenario de la fundación de la Ciudad, se colocó en el lado Este una estatua de Simón Bolívar regalada por el Gobierno de Venezuela y la Sociedad Bolivariana y el 12 de septiembre de 1971 la Legión Americana, capítulo local, inauguró en su lado Oeste, una estatua en honor al "Soldado Desconocido Sangermeño". Ambas estatuas fueron trasladadas a mediados de los años 70 al Area Recreativa Lisandro Lugo ("Concha Acústica"). A mediados de la década de 1990 la estatua del "Soldado Desconocido" se colocó finalmente en una plaza al lado del edificio de la Legión Americana en la Calle del Río.



Plaza y Alcaldía -1979

Así lucía la Plaza de Recreo en 1979. A la fuente del centro algunos le decían "la fuente inclinada de San Germán" ya que la misma seguía la pendiente de la plaza quedando el agua casi desbordándose por su lado Este, mientras por el lado Oeste apenas cubría el piso. Se dice que la plaza se rodeó de muros debido a que en una ocasión (+/- 1976-77) un automóvil invadió la misma atropellando y matando a una señora que estaba sentada en uno de los bancos. Esta plaza fue construida bajo la administración del Alcalde José del Carmen Alemañy (1969-81) e inaugurada el 12 de agosto de 1978.



Plano de la Ciudad de San Germán y sus lugares de interés

