

# **LA ÑAPA:**

## **ABC DEL FUNDRAISING**



**Academia de Capacitación Ejecutiva para  
Oficiales de Empresas Sociales**

**Centro de Desarrollo Económico  
Universidad de Puerto Rico en Mayagüez**

# ASOCIACIÓN DE IDEAS

*¿Qué piensa al escuchar la palabra  
recaudación de fondos/fundraising..?*



**¿FUNDRAISING?**

**Bueeno...**

**Depende**

**¿sabe?**

# LOS MERCADOS DE APOYO EN PUERTO RICO

- Las Corporaciones
- Las Fundaciones
- Los Municipios
- Los Individuos
- La Asamblea Legislativa
- El Gobierno Federal

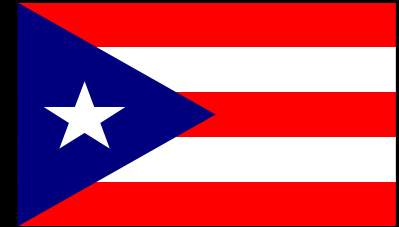

# Apoyo Gubernamental a Organizaciones Sin Fines de Lucro, Federal, Legislativo Estatal y Municipal, 1988-1997

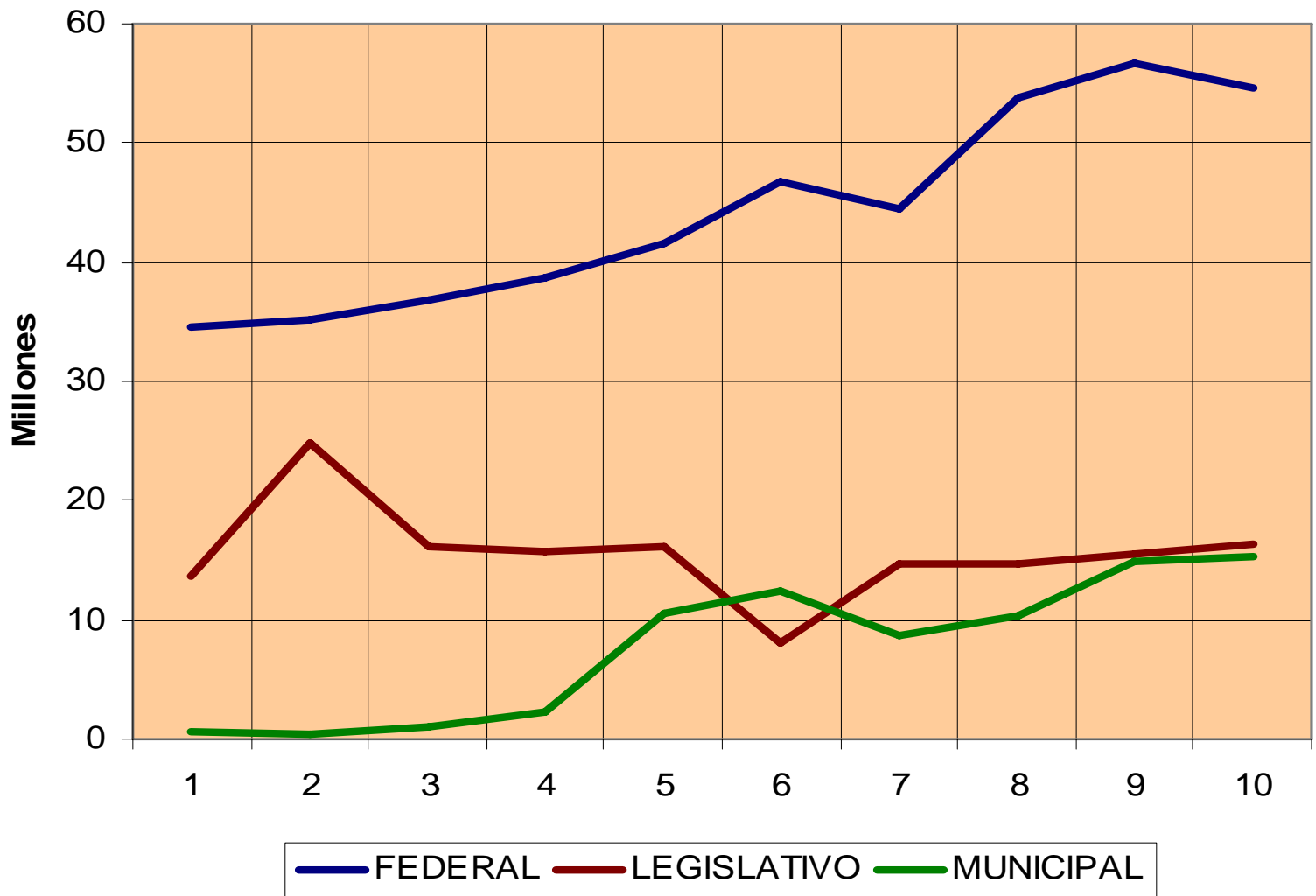

# Apoyo a Organizaciones Sin Fines de Lucro Individuos, Corporaciones y Fundaciones 1988-1997

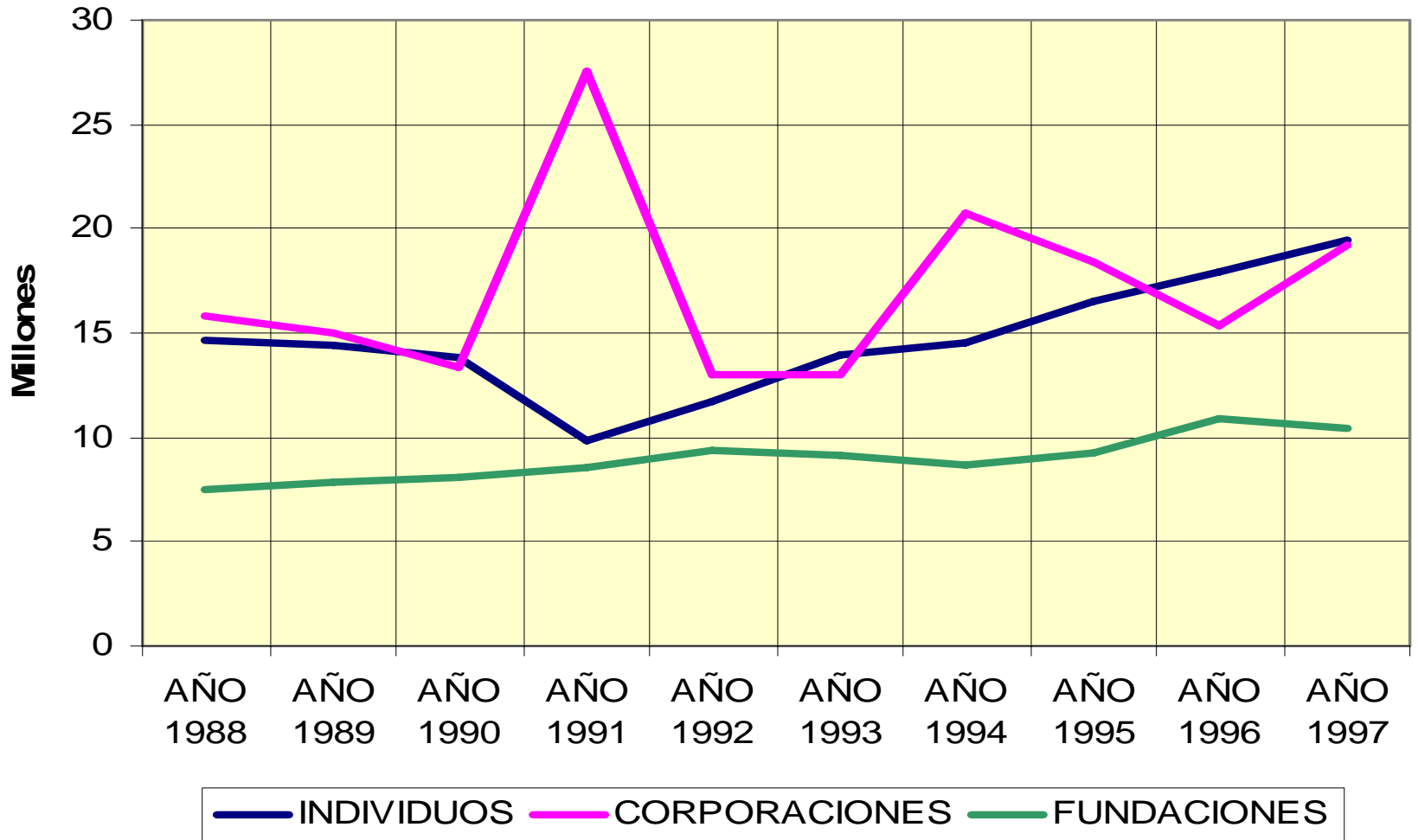

# Por Ciento de Planillas Corporativas e Individuales con Deducciones por Donaciones

1997

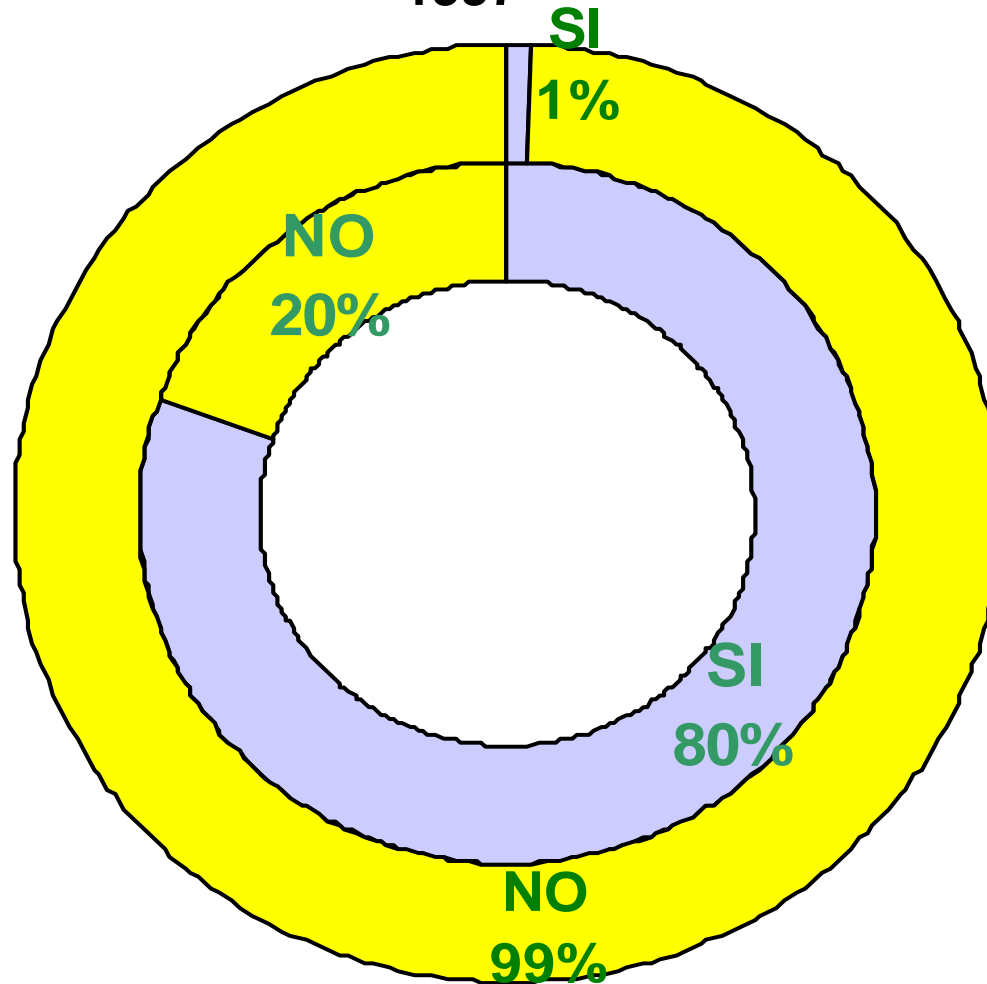

# APOYO FEDERAL, MUNICIPAL, DE LA ASAMBLEA LEGISLATIVA, FUNDACIONES Y CORPORACIONES EN PUERTO RICO 1988-1997

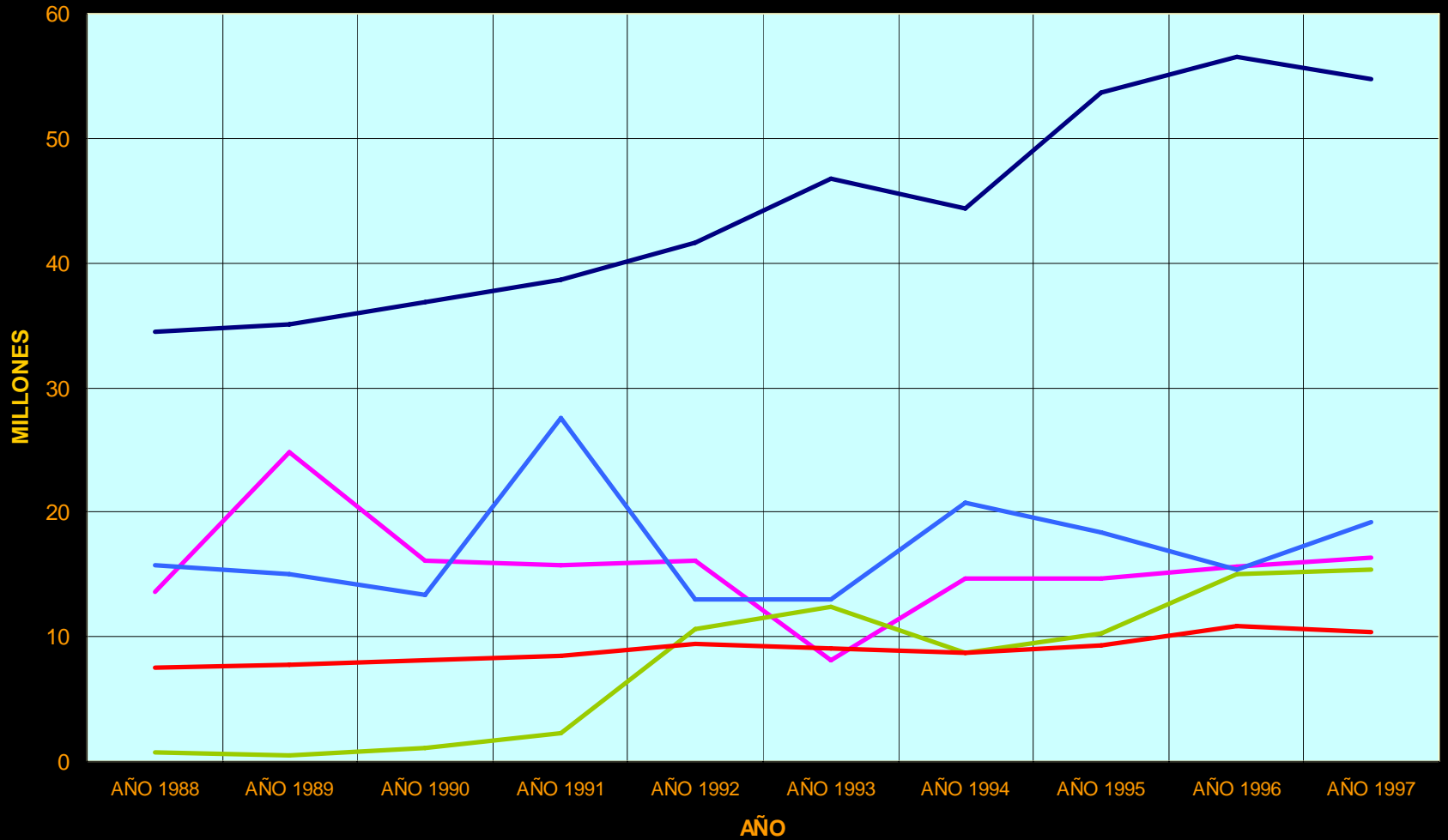

FEDERAL    LEGISLATIVO    MUNICIPAL    CORPORACIONES    FUNDACIONES

# Apoyo Local a Organizaciones Sin Fines de Lucro, Por Deducción Contributiva Corporativa e Individual, del Gobierno Municipal y Asamblea Legislativa, de por Fundaciones Principales 1988-1997

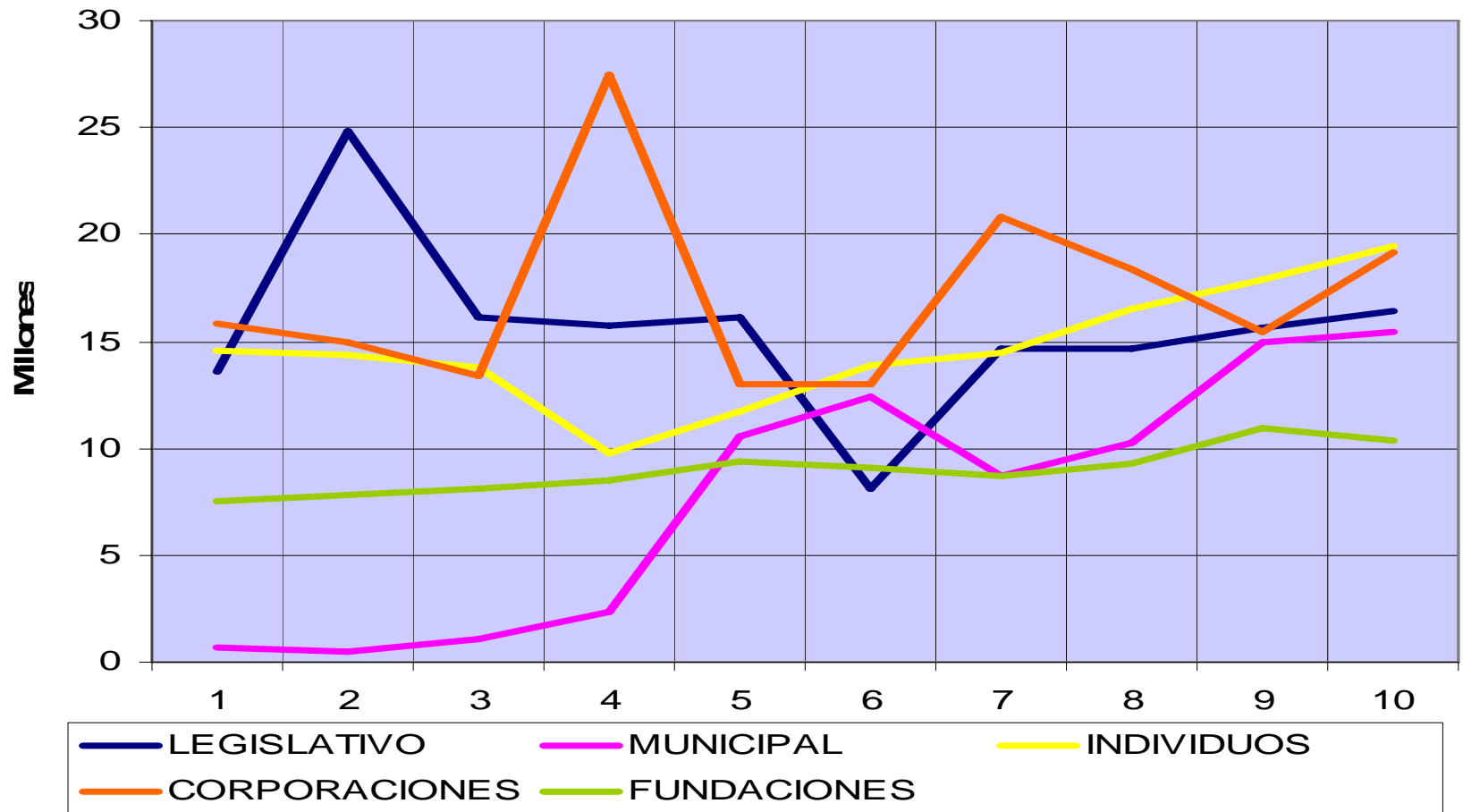



# TOTALES 1988-1997

• <b>Apoyo Federal</b>	<b>\$ 443 m.</b>
• <b>Deducciones de Corporaciones</b>	<b>\$ 171 m.</b>
• <b>Apoyo Legislativo</b>	<b>\$ 156 m.</b>
• <b>Deducciones de Individuos</b>	<b>\$ 146 m.</b>
• <b>Apoyo de Fundaciones</b>	<b>\$ 90 m.</b>
• <b>Apoyo Municipal</b>	<b><u>\$ 77 m.</u></b>
• <b>Total, 1988-1997</b>	<b>\$ 1,083 m.</b>

# UN NUEVO INCENTIVO AL *FUNDRAISING*

La Ley 75 del 2000

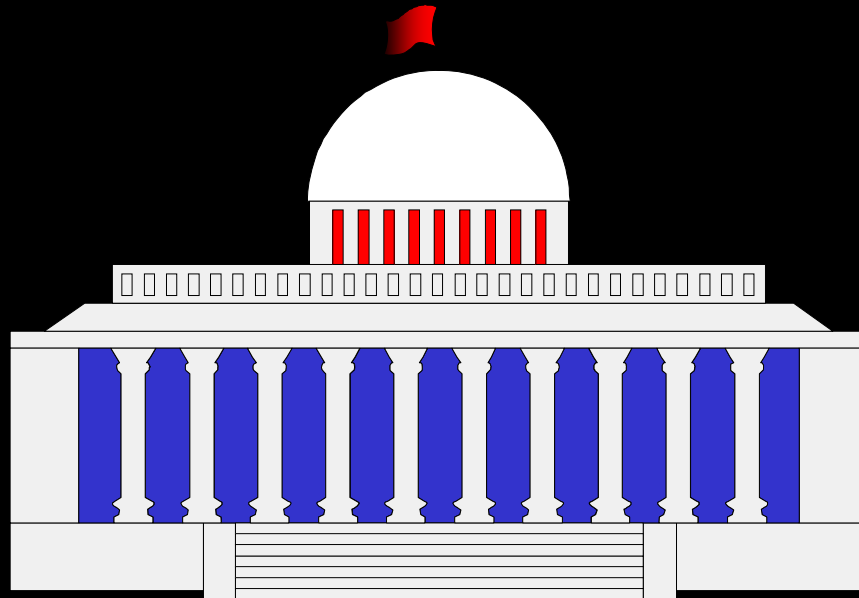

# LOS RESULTADOS:

AMOUNT OF TAX DEDUCTIONS FOR INDIVIDUAL GIVING, PUERTO RICO 1989-2001

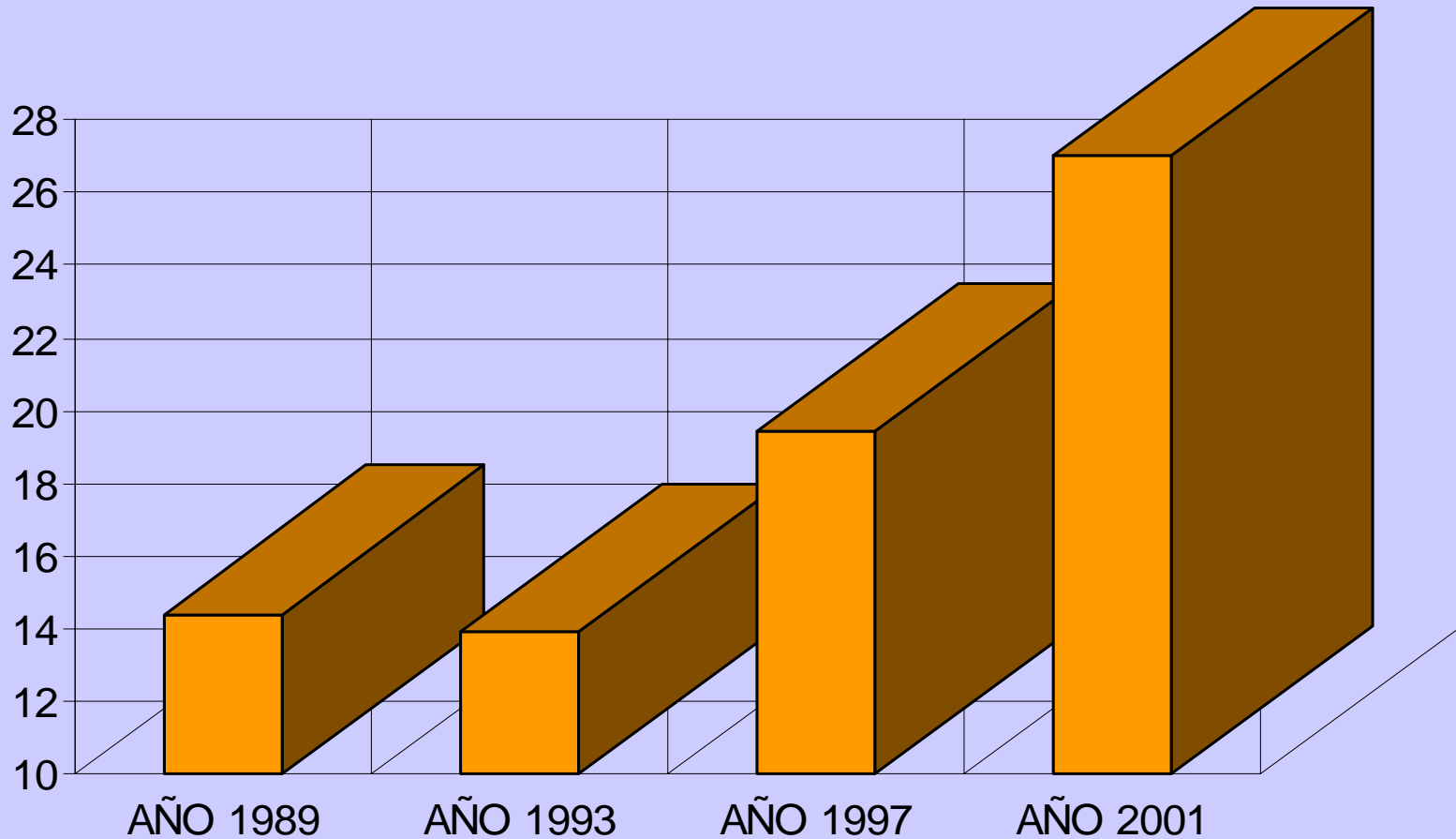

# LOS RESULTADOS:

**TOTAL DE CONTRIBUYENTES QUE RECIBIERON  
DEDUCCIONES CONTRIBUTIVAS FILANTÓPICAS  
1993, 1996 Y 2001**

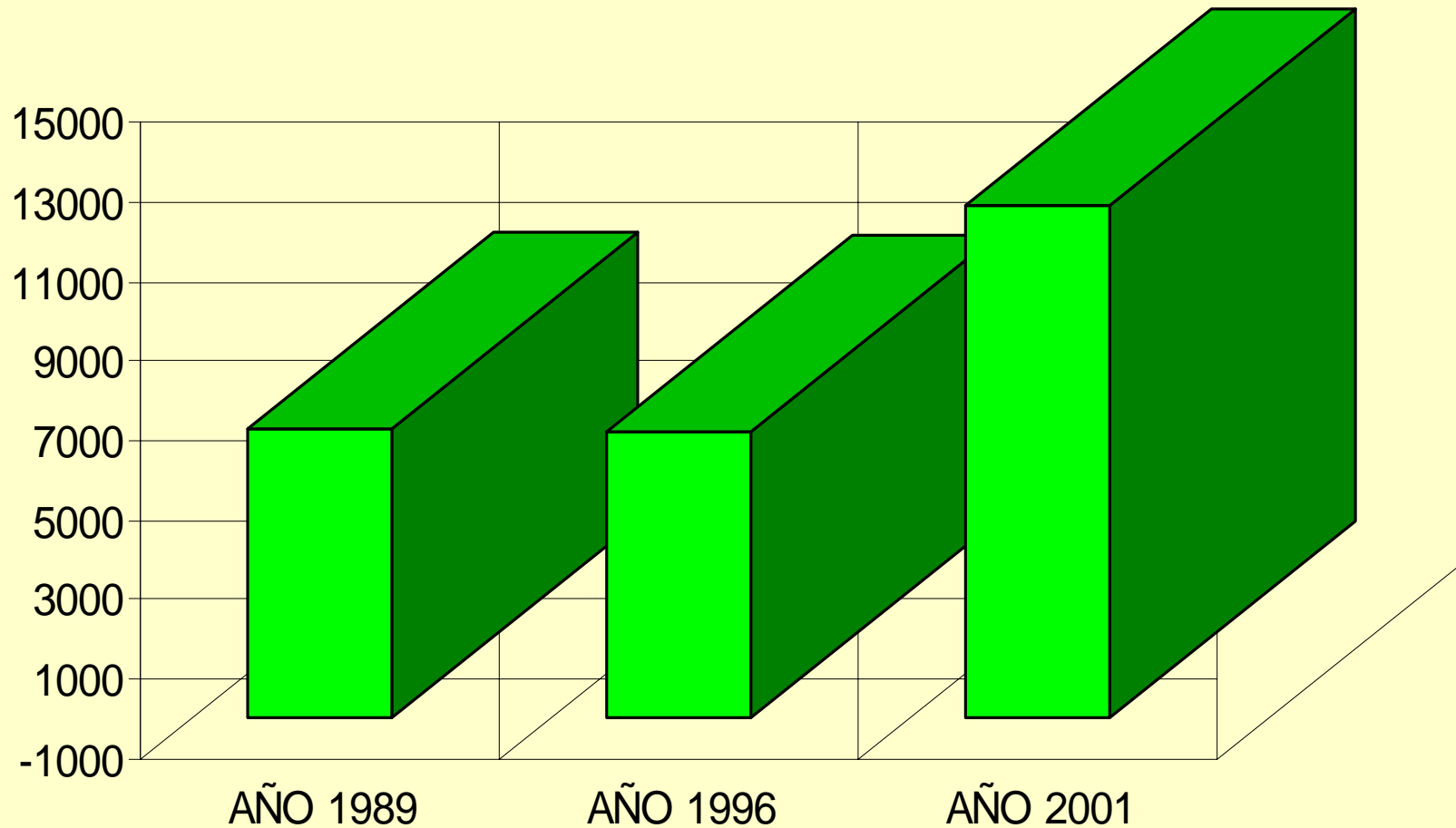

# LOS RESULTADOS:

COMPARACION CANTIDAD DE CONTRIBUYENTES Y EL MONTO DE SUS DEDUCCIONES FILANTRÓPICAS (1996 Y 2001)

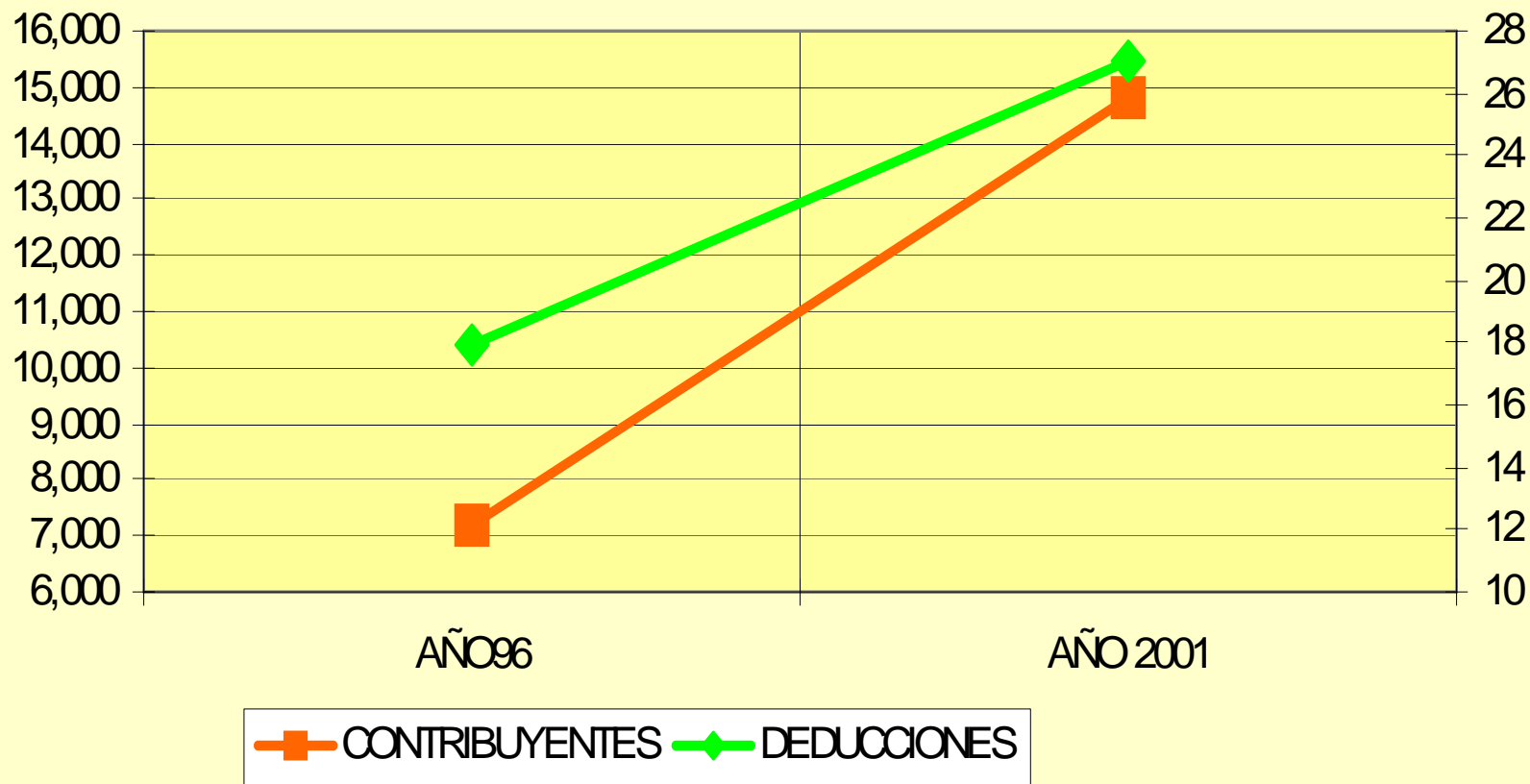

# LA MÉDULA DEL *FUNDRAISING*

Concretar un intercambio y  
sostener un mensaje preciso



**LOS DOS PRIMOS:**

**PROPUESTAS**

**FUNDRAISING**

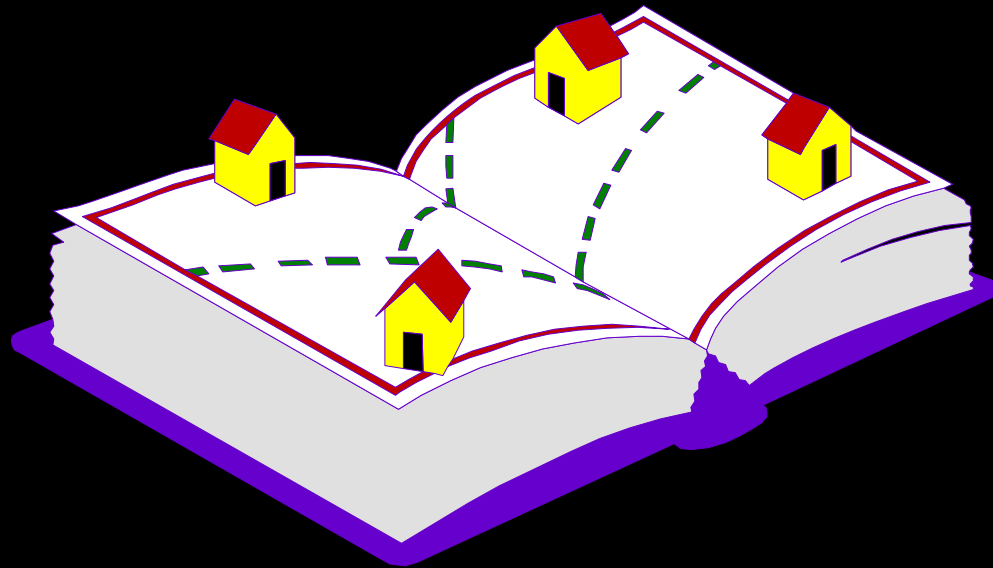

**ENFOQUE:**

**PROPUESTAS:  
CON LA  
MENTE**

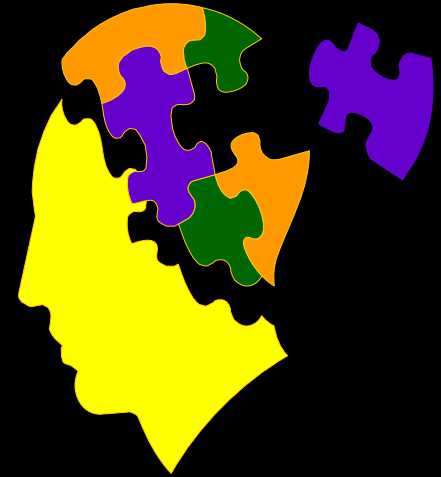

**FUND RAISING:  
CON EL  
CORAZÓN**

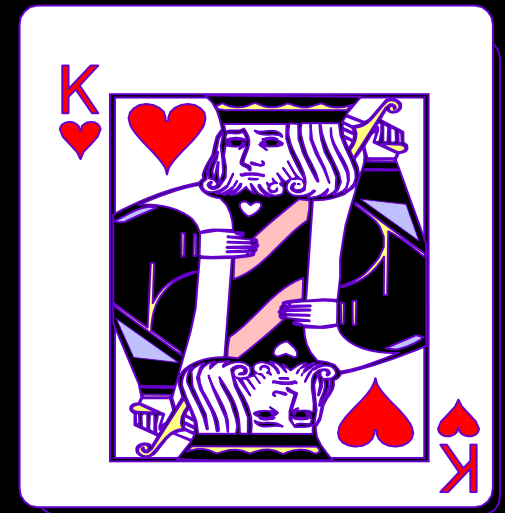



# Propuestas vs. Fund Raising



# **Propuestas vs. Fundraising**

## **Elementos Comunes-Concurrentes**

- **Gestión de Recursos**
- **Persuasión**
- **Intercambio/Inversión**
- **Transacción – Resultados**
- **Relaciones -Mantenimiento**

# FUNDRAISING 101

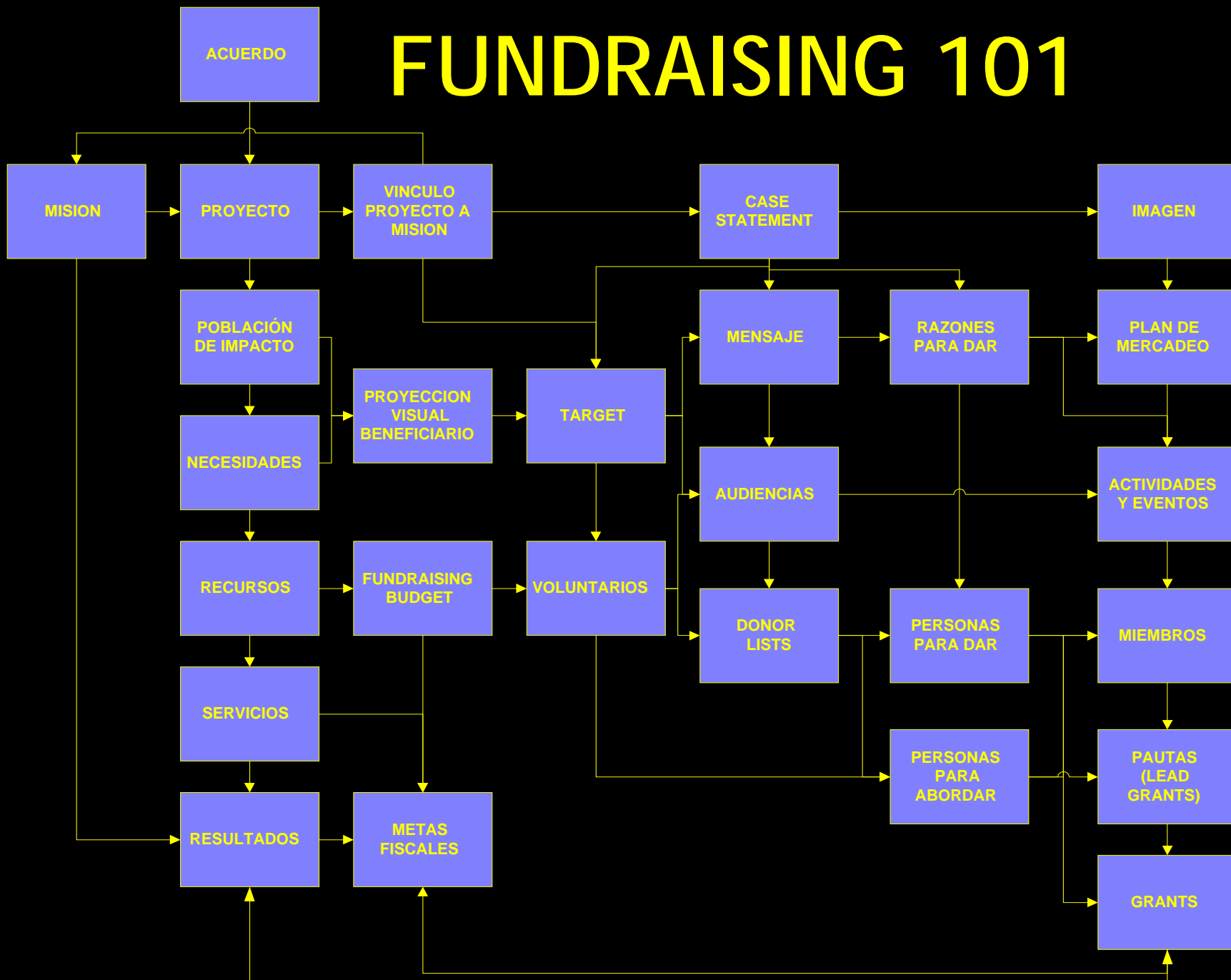

# FUNDRAISING 101

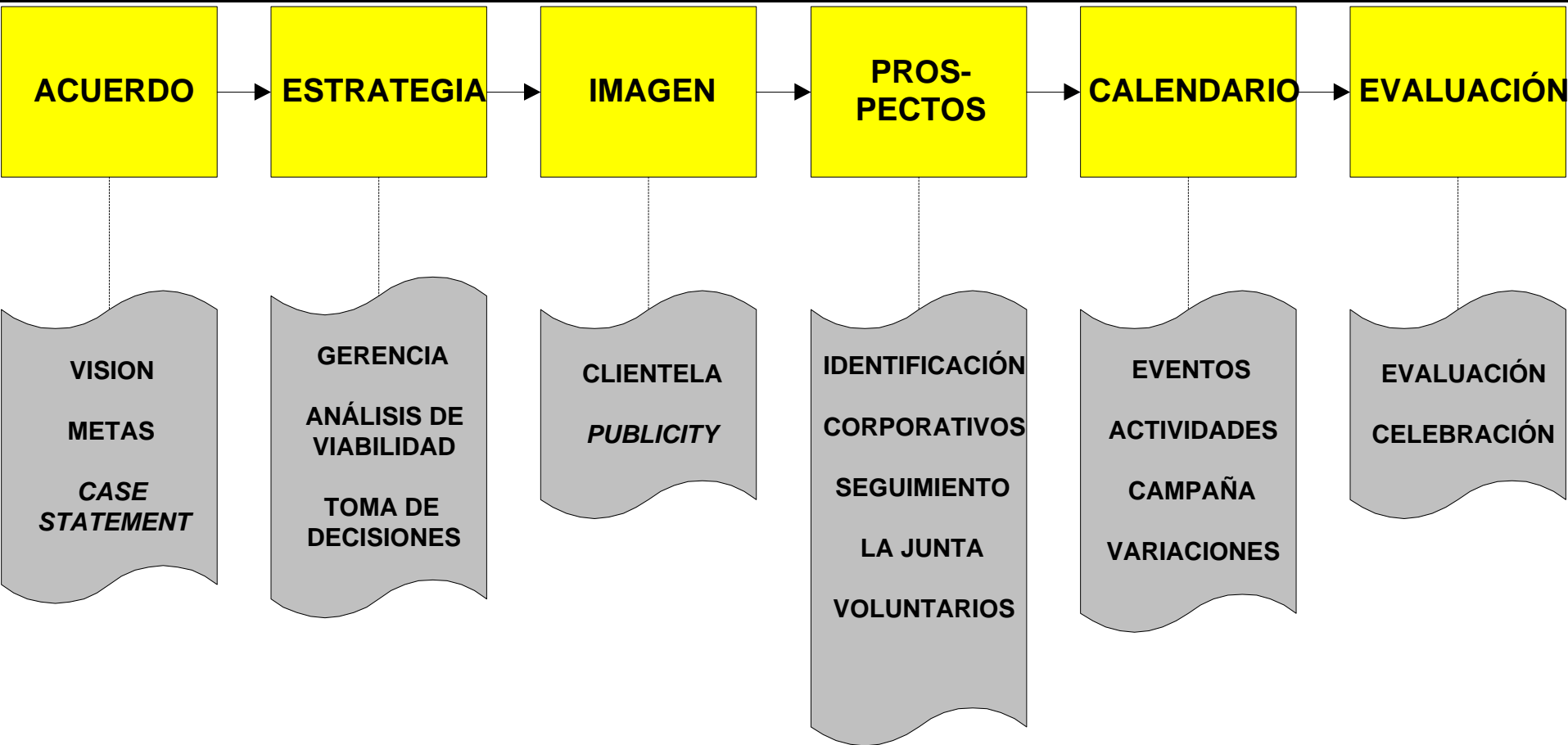

# EL MENSAJE



# UN MENSAJE CLARO

- **Dinero...**

◆ ¿Para Quién?

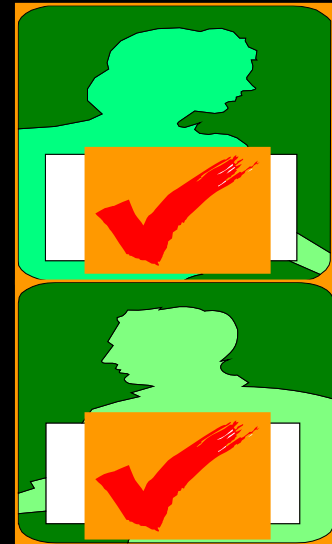

# UN MENSAJE SENSIBLE

- Dinero...

- ◆ ¿Para Qué?

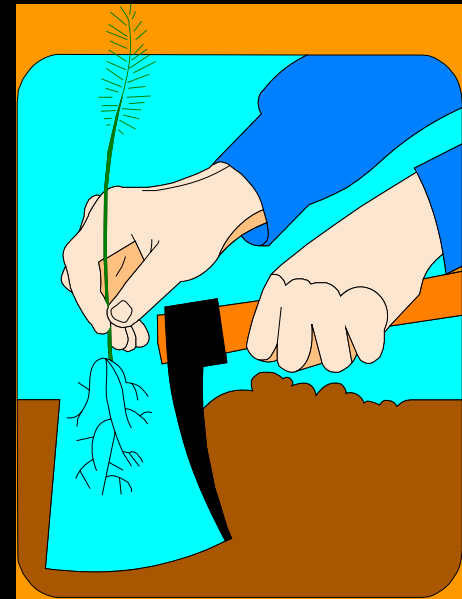

# UN MENSAJE CONSISTENTE

- Dinero...

◆ ¿Por Qué?





# FUNDRAISING 101

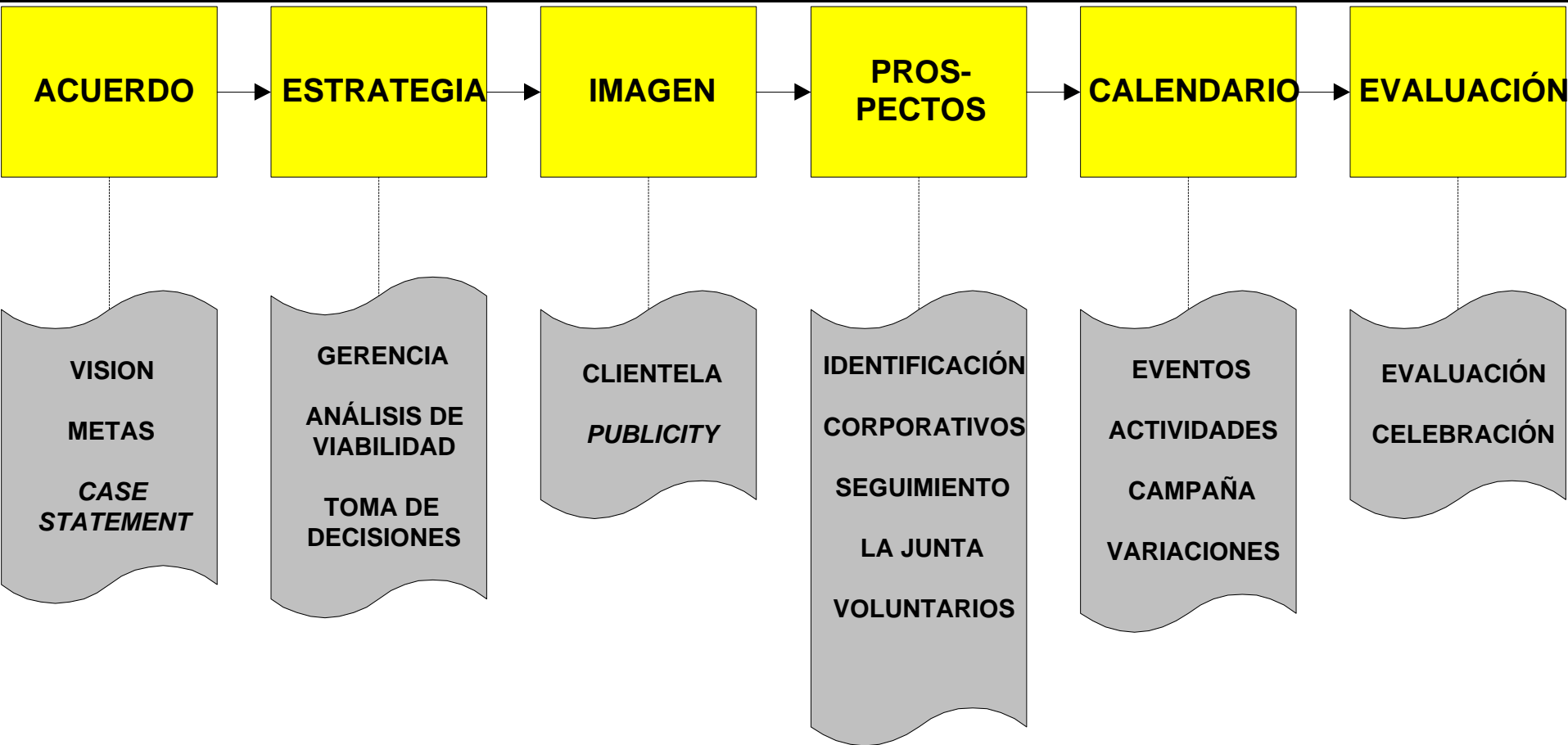

# FACTORES DE ÉXITO

- **Mercadeo (proyección, visibilidad)**
- **Ejecuciones Innovadoras (ingenio)**
- **Personas Claves/Voluntarios (gente)**
- **Buena Causa-Buen Mensaje (caso)**
- **Visión/Gerencia de Resultados**
- **Planificar-Evaluar (identificar objeciones)**
- **Pedir y saber pedir (persistencia, sabiduría)**

*¿Cómo vender un diamante?*

# UNOS ESTÁNDARES ÉTICOS



## *AFP (Association of Fundraising Professionals)*

- **ESTÁNDARES DE CONDUCTA**
- **OBLIGACIONES PROFESIONALES** (responsabilidad con la organización, los donantes, las leyes, y conflictos de intereses)
- **SOLICITUD Y USO de donaciones** (honestidad de información, valor y beneficios de la donación, uso correcto, informes, y respeto a condiciones y restricciones de la donación)
- **INFORMACIÓN** (confidencialidad, titularidad institucional, listas de envío, y métodos contabilidad)
- **COMPENSACIÓN** (bonificaciones vs. comisiones)

# ESTÁNDARES PROFESIONALES



**Los miembros de AFP acuerdan acatar 18 estándares de práctica profesional, articulados en el Código de Principios Éticos de AFP:**

**6 estándares de obligaciones profesionales**

**5 sobre solicitud y uso de donaciones**

**4 sobre presentación de información**

**3 sobre compensación**

**La violación de estos estándares puede implicar sanciones y acciones disciplinarias, incluyendo la expulsión**

[http://www.afpnet.org/ethics/enforcement\\_procedures](http://www.afpnet.org/ethics/enforcement_procedures)

## **OBLIGACIONES PROFESIONALES:**

### **1. Los miembros no se involucrarán en actividades que perjudican su organización, sus clientes o su profesión**

- **Compromiso con la misión institucional**
- **Conciencia de que representa a su organización**

#### **Por ejemplo, no es ético:**

- **Transmitir información falsa o exagerada**
- **No completar una transacción según acordada**
- **Ignorar las prácticas no-éticas de otros**
- **Hacer comentarios derogativos de su organización o de su liderato**

## **2. Los miembros no se involucrarán en actividades que conflijan con sus obligaciones fiduciarias, éticas y legales con sus organizaciones y/o clientes**

- **Gestiones y obligaciones cuentan con aval legal**
- **Instar a donantes a buscar asesoramiento legal e independiente sobre cualquier transacción propuesta**
- **Desarrollar políticas y procedimientos éticos que atiendan las prerrogativas del donante**

### **Por ejemplo, no es ético:**

- **Evadir u omitir asesoramiento legal en contratos o acuerdos legales con donantes**
- **Ignorar las prácticas y procedimientos institucionales**
- **Promover el proceder ilegal o no-ético entre terceros**

### **3. Los miembros divulgarán de forma efectiva todo conflicto de intereses actual o potencial, y esa divulgación no exime ni implica conducta ética impropia**

- **Acuerdos intrainstitucionales claros en cuanto a la práctica de consultoría externa**
- **Revelar conflictos o relaciones familiares o personales con donantes, suplidores, etc.**
- **Políticas internas claras sobre conflicto de intereses**

#### **Por ejemplo, no es ético:**

- **Ocultar beneficios ulteriores que emanan de una transacción con un donante o suplidor**
- **Proveer consultoría externa sin el conocimiento de su organización**

## **4. Los miembros no explotarán relación alguna con un donante, prospecto, voluntario o empleado para su beneficio o el de su organización**

- **Explotar significa beneficiarse de otro, propiciar que otros se beneficien, o que tomen acción en perjuicio de sus intereses propios o de terceros**
- **El propósito fundamental de una donación siempre será cumplir efectivamente el deseo del donante**

### **Por ejemplo, no es ético:**

- **Propiciar intereses propios en el diseño de una donación**
- **Manipular donantes en función de sus vulnerabilidades\* o en un falso rol de amigo o confidente para beneficio propio**
- **Aceptar regalos (*over token value*) de donantes\***
- **Usar o amenazar con usar información detrimental, poder, status y/o posición de forma coercitiva contra un donante**



## **5. Los miembros cumplirán con todas las leyes civiles y criminales aplicables en el ámbito local, estatal y federal**

- **El cumplimiento con la ley es un estándar institucional y personal: la ignorancia y la omisión no son excusa**
- **Mantenerse actualizado en el ámbito legal y reglamentario**
- **Contar y consultar asesores legales**

### **Por ejemplo, no es ético:**

- **Omitir conscientemente la aplicación de leyes y reglamentos, y desatender el incumplimiento en su organización**
- **Manipular informes reglamentarios para presentar datos y resultados imprecisos o distorsionados**
- **Conocer requisitos y prácticas reglamentarias e incumplirlos**

## **6. Los miembros reconocen las limitaciones en destrezas y competencias y son proactivos y honestos sobre sus cualificaciones y su experiencia profesional**

- **Presentación clara y precisa de destrezas, capacidad, experiencia, competencias, logros y credenciales**
- **Parámetros claros en cuanto a roles particulares dentro del ámbito más amplio de su organización**

### **Por ejemplo, no es ético:**

- **Inflar su resumé**
- **Exagerar sus logros y resultados profesionales**
- **Omitir una experiencia de trabajo breve o no exitosa**
- **Gestar reconocimiento por la labor de otro(s)**
- **Indicar licencias o certificaciones no obtenidas**

# **SOLICITUD Y USO DE DONACIONES:**

**7. Los miembros tendrán cuidado en asegurar la precisión de sus materiales de gestión de apoyo, y su proyección sobre la misión de la organización y el uso a darse a los fondos solicitados**

- **Materiales claros, veraces, correctos y honestos**
- **Proyección clara de misión, necesidad, programas, metas, objetivos y logros institucionales**

## **Por ejemplo, no es ético:**

- **Falsa representación de misión, filosofía, datos para definir necesidad, resultados anticipados, clientes servidos y sus características, y logros previos; sobre intenciones y alternativas en caso de no lograr el apoyo, opciones de apoyo alternativo, e instancias de apoyo ya obtenido**
- **Proyectar una imagen plagiada para confundir al donante**

## **8. Los miembros tendrán cuidado en asegurar que los donantes reciben asesoramiento correcto, preciso y ético sobre el valor y las implicaciones tributarias de sus aportaciones potenciales**

- **Proveer asesoramiento adecuado según su capacidad, e incluir a personas de mayor peritaje según sea necesario**
- **Instar al donante a procurar asesoramiento independiente**
- **Procurar documentación apropiada y servicios legales**

### **Por ejemplo, no es ético:**

- **Meterse a abogado, a contable, a asesor contributivo, a tasador o a otra profesión sin conocimiento y/o licencia**
- **Inflar los posibles beneficios contributivos de una donación**
- **Proyectar beneficios contributivos sobre donaciones que no son reales, o que sólo aplican de forma parcial**

## **9. Los miembros deben tener cuidado en asegurar que las aportaciones se utilicen según las intenciones de los donantes**

- **Donaciones bien documentadas, con intenciones y expectativas explícitas, y divulgadas a todas las partes**
- **Responsabilidad con la intención expresa del donante, comunicación entre partes, y acuerdos mutuos**
- **Seguimiento continuo al rendimiento del donativo**

### **Por ejemplo, no es ético:**

- **Aceptar donaciones con conocimiento de que su cumplimiento será improbable o poco viable**
- **Cambiar unilateralmente los términos, los propósitos y los objetos de gasto de un acuerdo de donación**
- **Tomar prestado de fondos restringidos para otros usos**
- **Reasignar sobrantes no utilizados sin consentimiento**

## **10. Los miembros deben tener cuidado en asegurar el *stewardship* apropiado de las donaciones, incluyendo informes oportunos sobre el uso y gerencia de los fondos**

- **Informes de fideicomisos al menos anualmente**
- **Infomes anuales a donantes**
- **Políticas claras y por escrito sobre donaciones, reconocimiento e inversiones**
- **Protocolos o guías escritas para cada fondo restricto**

### **Por ejemplo, no es ético:**

- **Uso de fondos restrictos para otros usos**
- **Uso del principal de un fideicomiso para propósitos alternos a los establecidos en el acuerdo inicial**
- **Falsa representación del uso de fondos restrictos (lavado de fondos restrictos)**

# **11. Los miembros obtendrán consentimiento explícito de los donantes antes de alterar las condiciones de una donación**

- **Comunicación con donantes, representantes o familiares sobrevivientes para discutir todo cambio potencial a las condiciones originales de una donación**

## **Por ejemplo, no es ético:**

- **Uso de fondos restringidos para otros usos**
- **Uso del principal de un fideicomiso para usos no contemplados en el acuerdo inicial**
- **Lavado de dinero restringido**

# **PRESENTACIÓN DE LA INFORMACIÓN:**

## **12. Los miembros no podrán revelar información privilegiada o confidencial a partes no autorizadas**

- **Respeto al derecho al anonimato y a la privacidad**
- **Recopilación de información estrictamente relevante, de forma factual y objetiva, y con verificaciones y atribuciones veraces**
- **Políticas estrictas sobre titularidad de la información de donantes, acceso restringido, anonimato y privacidad, y divulgación pública**

### **Por ejemplo, no es ético:**

- **Proveer acceso a información de donantes a personas no autorizadas, dentro y fuera de la organización, de manera formal o informal, con intención o sin intención, con o sin consecuencias ulteriores.**
- **Violar los principios de anonimato o privacidad de donantes**



**13. Los miembros acatarán como principio que toda información sobre donantes y prospectos creada para o a nombre de una organización es propiedad de esa organización y no podrá ser transferida o utilizada si no es a nombre o en beneficio de ésta.**

- **Salvaguardas para evitar remoción, copia o transmisión no autorizada de información sobre donantes/prospectos**
- **Políticas escritas sobre qué información es confidencial**
- **Relaciones de confianza entre donantes y organizaciones**

**Por ejemplo, no es ético:**

- **Revelar información confidencial o violar anonimato**
- **Transmitir información sobre donantes de una organización a otra sin permiso de la organización titular**
- **Remover o transmitir información sin autorización**

## **14. Los miembros darán la oportunidad a los donantes de remover sus nombres de toda lista que se venda, alquile o intercambie con otras organizaciones**

- **Políticas y procedimientos claros y escritos sobre uso e intercambio de nombres e información de donantes**
- **Salvaguardas para el cumplimiento de estas políticas**

### **Por ejemplo, no es ético:**

- **Vender, alquilar, o intercambiar nombres de donantes sin ofrecerles la oportunidad periódica para omitir o eliminar sus nombres de dichas listas**
- **Proveer medios para eliminar y omitir sus nombres, y en la práctica, no hacerlo, desatendiendo su petición.**

## **15. Al informar resultados recaudados, los miembros utilizarán métodos precisos de contabilidad, que cumplan con las guías del American Institute of Certified Public Accountants (AICPA)**

- **Récords desarrollados a tenor con los requisitos de divulgación y auditoría interna y externa, y para informar y reconocer a los donantes**
- **Parámetros específicos por tipo de donación**

### **Por ejemplo, no es ético:**

- **Reportar el valor líquido de un legado antes de la ejecución de la herencia**
- **Reportar el valor de una póliza de seguros antes de su vencimiento**
- **Reportar el monto total de un compromiso multianual al momento de inceptación y volver a contarlo cada año.**

# COMPENSACIÓN:

## 16. Los miembros no aceptarán compensación basada en un porcentaje de las donaciones, ni aceptarán comisiones (*finder fees*)

- **Compensación basada en experiencia, capacidad y tiempo invertido, que puede ser contingencial, pero no porcentual**
- **Conciencia de la recaudación como práctica continua, cuya culminación implica el esfuerzo acumulado de muchos**
- **Educación a donantes sobre el costo real de la recaudación**

### Por ejemplo, no es ético:

- **Aceptar compensación porcentual contingencial en función de las limitaciones presupuestarias del cliente**
- **Ocultar o disfrazar una compensación porcentual**
- **Aceptar un acuerdo de compensación mixta que combine salarios y/o honorarios, con una compensación ulterior de tipo porcentual**

**17. Los miembros podrán aceptar compensación contingente a rendimiento --como bonos-- siempre que estos bonos estén de acuerdo con las prácticas que prevalecen en sus organizaciones, y que no se fijen en función de un porcentaje de las donaciones**

- **La compensación por rendimiento refleja un desempeño sobresaliente que excede el esfuerzo convenido en el salario o en los honorarios del gestor**
- **La compensación por rendimiento es aceptable cuando ya existe una práctica o política, que constituye una norma institucional, si se rige por metas pre-acordadas entre las partes, y si la determinación del monto no es en función de un porcentaje de lo donado**
- **La compensación por rendimiento puede incluir metas no económicas de índole operacional o gerencial**

## 17. Continuación....

- El rendimiento puede basarse en criterios fiscales como costo-efectividad, ahorros, lograr o exceder metas fiscales pre-establecidas, o un aumento en la donación promedio
- El rendimiento puede basarse en criterios de productividad como el aumento en el número de donantes y voluntarios, en el número de renovaciones, o en el número de prospectos
- También puede basarse en otros criterios como ventas de bienes o servicios, cuotas de membresía, u otros ingresos

### Por ejemplo, no es ético:

- Aceptar una bonificación que incluye como criterio un porcentaje de lo donado
- Aceptar un acuerdo de compensación por rendimiento desarrollado y aprobado *a posteriori* (al final del ciclo)

## **18. Los miembros no pagarán comisiones (*finder fees*) o compensación basada en porcentaje de lo donado, y promoverán el que no se haga en sus organizaciones**

- **La donación siempre es un acto voluntario para el beneficio público; y la gestión de donaciones no debe constituir una fuente de ingreso personal para nadie**
- **Basado en ese principio, las donaciones son actos libres a favor del beneficiario, donde no procede una comisión**
- **Esto no incluye otras transacciones bonafide**

### **Por ejemplo, no es ético:**

- **Pagar un *finder fee* por identificar donantes o beneficiarios, por la gestión de una donación o un auspicio corporativo**
- **Sugerir que se puede pedir una comisión por estas gestiones**

*Un deber,  
aunque llegue al sacrificio,  
es sencillamente  
la extensión de nuestra conciencia  
a todos los actos de la vida*

**Eugenio María de Hostos**

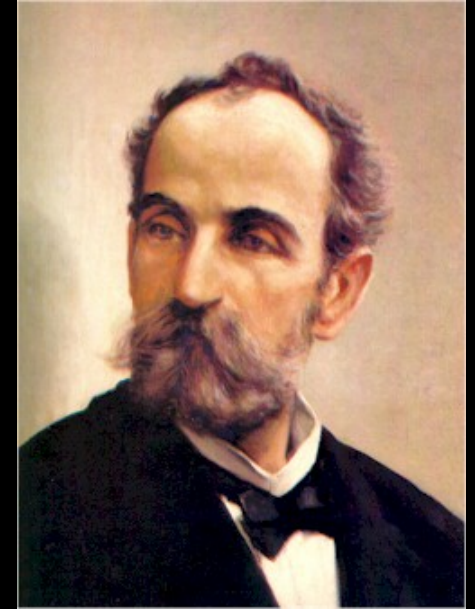

**!GRACIAS!**

