

UNIVERSIDAD DE PUERTO RICO
RECINTO UNIVERSITARIO DE MAYAGÜEZ
COLEGIO DE ARTES Y CIENCIAS

Acta de la reunión ordinaria de directores de departamentos
celebrada el miércoles, 15 de agosto de 2012, 10:30 a.m., C-302

Presentes:

Barbot, María I.	Decana Asociada	Rodríguez, Lizzette	Geología
Carroll, Kevin	Inglés	Román, Ivette (repr.)	Ciencias Sociales
Castellanos, Dorial	Física	Soltero, Eduardo	Educación Física
Castro, Miguel	Decano Asociado	Torres, Edwin	Decano Asociado
Colón, Michael	Enfermería	Valentín, Jeffrey	Economía
Difffoot, Nannette	Biología	Vieta, René S.	Química
Jackson, Rafael	Humanidades		
Kubaryk, John	Ciencias Marinas	<u>Personal Administrativo:</u>	
López Garriga, Juan	Decano	González, Roberto	
Martell, Jaime L.	Estudios Hispánicos	López, Zobeida	
Ríos-Velázquez, Carlos	Coordinador, Biotecnología Ind.		

La reunión comenzó a las 10:40 a.m., presidida por el Dr. Juan López Garriga, Decano.

1. Consideración de las actas

- a. El Dr. Jaime L. Martell presentó una moción sobre las actas. “De haber una corrección que se indique el acta y, de no haber, que se aprueben en grupo.” Se secundó y se aprobó la moción por unanimidad.
- b. Se aprobaron las siguientes actas:
 - i. miércoles, 21 de septiembre de 2011 (11-12-02)
 - ii. miércoles, 2 de noviembre de 2011 (11-12-03)
 - iii. miércoles, 16 de noviembre de 2011 (11-12-04)
 - iv. miércoles, 14 de diciembre de 2011 (11-12-05)

2. Informe del Decano

- a. El Decano entregó el documento “Resumen de admitidos 2011 y 2012”.
 - i. Hay datos que los estudiantes que entran con un índice menor de ingreso fracasan más que los que entran con índices altos.
 - ii. La Junta Administrativa decidió establecer el índice mínimo de ingreso de admisión en 260.
 - iii. Se indicó que no es justo que las demás facultades suban los índices a expensas de Artes y Ciencias y del servicio durante los primeros años del estudiante.
 - iv. El Recinto Universitario de Río Piedras está subiendo todos los índices a 280.
 - v. Es necesario desarrollar una estrategia como grupo para que esta situación de los índices mínimos de ingreso no se repita.
 - vi. El Decano traerá información más detallada en una próxima reunión de directores para hacerle una petición a la Decana de Asuntos Académicos sobre el asunto de los índices.
 - vii. Los programas con índices bajos y pocos estudiantes están en peligro. Todos los programas de Artes y Ciencias son esenciales y hay que defenderlos.
 - viii. El Decano le pidió a los directores que presenten este asunto a su departamento y busquen estrategias.
 - ix. Entre los casos particulares están los Departamentos de Geología y de Economía que se vieron afectados el año pasado por la reducción en los cupos. En

Geología, se redujo en un 25%, aunque les habían indicado que los departamentos pequeños no se verían afectados. En su caso, el cupo bajo a 30. En Economía, el cupo bajo de 70 a 35 (50%).

- x. Hay unas gráficas preparadas por el Dr. Noel Artiles, Director de la Oficina de Investigación Institucional y Planificación, que reflejan que los IGS pequeños contribuyen a mayores fracasos. Esta es una información globalizada, no está por departamentos.
 - xi. Ante preguntas sobre la reunión de la Junta Administrativa en que se consideraron los cupos y los IGS, el Decano explicó que hubo varios modelos que crearon confusión. Finalmente se enviaron a Administración Central unos números que no fueron los que aceptó la Junta Administrativa.
 - xii. Los directores hicieron algunas recomendaciones y comentarios para atender este asunto:
 - 1. Que la Junta Administrativa atienda con tiempo el asunto de los cupos desde noviembre y no espere a las reuniones de abril.
 - 2. El Recinto no tiene control sobre el proceso de admisión.
 - 3. Posibilidad de que los directores entrevisten a los estudiantes que solicitan a su departamento.
 - 4. Utilizar una sola estrategia para evaluar los cupos e índices no ayuda porque cada departamento tiene sus particularidades, esas diferencias tienen que contemplarse en la ecuación.
 - xiii. El argumento principal de los miembros de la Junta para estos cambios es mejorar la calidad de los estudiantes. Actualmente hay un por ciento alto de fracasos y de estudiantes que necesitan cursos remediales. Como reacción a ese comentario, parece un poco incoherente la conclusión, si el propósito es mejorar la educación en un país en que la educación pre-universitaria está muy mal, obviamente habrá menos estudiantes. No se entiende por qué se considera cerrar programas que tienen pocos estudiantes.
- b. Informe de Matricula, Primer Semestre 2012-2013 (datos del documento distribuido)

	Subgraduados	Graduados
Artes y Ciencias	4,618	364
Ciencias Agrícolas	1,121	163
Administración de Empresas	1,132	58
Ingeniería	4,128	333
Total de estudiantes en el Recinto	11,148	922

- c. Formulario 125
 - i. Los investigadores con fondos de investigación tienen que llenar este formulario para que puedan cobrar.
 - ii. Si hay dudas al llenar el documento de tiempo y esfuerzo, pueden pedirle ayuda al Dr. Miguel Castro, Decano Asociado, o ir al CID.
 - iii. El formulario de tiempo y esfuerzo debe estar listo para el viernes, 17 de agosto.
- d. Carta de la National Science Foundation
 - i. Hay una carta que recibió Dr. Miguel Muñoz, Presidente de la UPR, donde la Fundación Nacional de Ciencias persiste en continuar la probatoria del RUM. El

- único Recinto que esta en probatoria es Mayagüez y el Centro de Recursos para Ciencias e Ingeniería de Administración Central.
- ii. El Presidente habló con el Rector y le indicó que no estaba de acuerdo con los argumentos que presenta la NSF. El Presidente se comunicará a las oficinas de la NSF telefónicamente y si no resuelve nada, confía ir a la NSF.
- iii. No creo que haya tantos profesores que tengan fondos de investigación durante el semestre. La mayoría son en los veranos.
- iv. En estos momentos la UPR está pagando los proyectos con fondos de un préstamo.
- v. Los proyectos nuevos no recibirán fondos, los dejarán pendientes hasta que se resuelva la situación.
- vi. Hay un comité del Senado Académico del RUM para investigar la situación de NSF y hay otros comités en otros recintos.
- e. Petición para un banco de talentos
 - i. El Decano había enviado una petición a los directores para formar un banco de talentos para facilitar el ofrecimiento de cursos de un departamento a otro.
 - ii. Ningún director ha dado recomendaciones.
 - iii. El Decano le informará al Rector que los departamentos no tienen interés en formar este banco de talentos.
- f. Los directores recibieron copia de la Certificación 50, 2011-2012, de la Junta de Síndicos sobre la Política Institucional sobre las Exenciones de los Derechos de Matrícula en la Universidad de Puerto Rico.
 - i. El Decano le solicitó a los directores su insumo sobre esta certificación.
 - ii. Los departamentos autorizan exenciones de matrícula a los estudiantes graduados. Deben asegurarse que sus estudiantes graduados cumplan con la política porque en la Junta se mencionó que si no cumple y, aun así el departamento le otorga la ayuda, le corresponderá al departamento cubrirla con su presupuesto. En particular, hay que desarrollar una estrategia para hablar con los representantes de la Escuela Graduada sobre la posibilidad de extender un año más las ayudantías graduadas.
- g. Ascensos y licencias
 - i. Habrá una reunión con los directores y los comités de personal para discutir asuntos sobre las enmiendas a las certificaciones de los ascensos y las permanencias.
- h. Comités de consulta
 - i. Los comités de consulta de los siguientes departamentos aún no han entregado sus informes: Química, Ciencias Matemáticas e Inglés.
- 3. Informe del Decano Asociado de Asuntos Administrativos
 - a. Los directores asociados con compensación adicional deben preparar la carta al Rector y la tabla de su horario para enviar esta semana a Rectoría.
- 4. Presupuesto 2012-2013
 - a. Los directores recibieron la tabla del presupuesto.
 - b. Hay más dinero que el año pasado, pero hay menos profesores, razón por la que hay que dar compensaciones adicionales.
 - c. El presupuesto de este año es de \$48,500,000, mientras que el del año pasado fue de \$45,968,000; representa un aumento presupuestario de \$2,500,000.

- d. Hubo aumento en las ayudantías graduadas.
 - e. En los jornales graduados se han recibido sobre \$81,000; el pasado año se gastaron \$174,000. Rectoría va a asignar el dinero que falte para cubrir la demanda.
 - f. Hubo aumento en los materiales operacionales de laboratorio. El año pasado se asignaron \$620,000 y para este año, \$920,000, aunque se gastaron \$2,167,000.
5. Situación de las plazas
- a. En términos del personal regular, en Artes y Ciencias se han ido unas 8 personas.
 - b. El Decano le ha solicitado al Rector que devuelva estas plazas.
 - c. Se ha solicitado la autorización a la Presidencia de la UPR para poder anunciar las plazas de 5 departamentos por ahora.
 - d. El acuerdo para las plazas docentes y no docentes es el siguiente:
 - i. Si es renuncia, se puede llenar la plaza.
 - ii. Si es jubilación, por cada tres jubilaciones se pedirá y se otorgará una plaza.
6. Informe de la Decana Asociada de Asuntos Académicos
- a. Los directores deben eliminar del sistema las secciones que estén en cero.
 - b. Los cursos que aún no tienen los nombres de los profesores tienen que asignarlos porque viene la Certificación de Asistencia.
 - c. Pueden dar de baja a los estudiantes matriculados en las secciones cerradas.
7. Informe del Coordinador de Biotecnología Industrial
- a. El Programa cuenta con dos coordinadores asociados: Dra. Nylka Rivera de Química y la Dra. Patricia Ortiz de Ingeniería Química.
 - b. Actualmente están trabajando en el diseño de folletos informativos del programa.
8. Asuntos Nuevos
- a. Para aclarar dudas sobre la fecha del cierre de las ayudantías, se sugirió a los directores que se comuniquen con la Escuela Graduada.

La reunión terminó a las 11:50 a.m.

Sometido por,

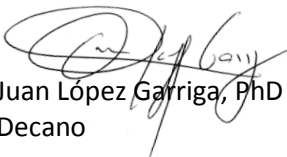
Juan López Garriga, PhD
Decano

JLG/ndg

Anejo: documento "Resumen de Admitidos 2011 y 2012"

RESUMEN DE ADMITIDOS 2011 Y 2012

Subgraduados	Solicitantes	Admitidos	Matriculados
2011	2873	1889	1772
2012	2878	1856	1741*

* estimado asumiendo un 95% de retencion

DIST. SUB. NUEVO ING	2011		2012	
	Solicitantes	Admitidos	Solicitantes	Admitidos
CIAG	228	214	270	246
ADEM	242	156	253	160
INGE	958	582	1074	630
ARCI	1445	937	1281	820
TOTALES	2873	1889	2878	1856

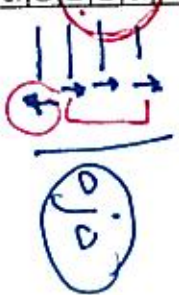

Graduados	Solicitantes	Admitidos**	Matriculados
2011	336	202	201
2012	390	245	190**

** Estimado usando el promedio de los últimos cinco años

GRADUADOS	Admitidos**		TOTAL
	Internacionales	Americana	
1er semestre	2011	44 (21.78%)	158 (78.22%) 202 (100%)
	2012	52 (21.22%)	193 (78.78%) 245 (100%)

1er sem	GRAD. NUEVO ING
2007	197
2008	191
2009	221
2010	201
2011	140
**PROM	190

DIST. GRAD. NUEVO ING	2011		2012	
	Admitidos	Admitidos	Admitidos	Admitidos
CIAG	26	29		
ADEM	8	8		
INGE	85	89		
ARCI	70	92		
PRG INTERDICIPLINARIOS	13	27		
TOTALES	202	245		

Totales (inc. nuevo Ingr)	Matricula		Subgraduado		Graduados	
	2011	2012	2011	2012	2011	2012
2011 (actual)	12470	11244	11530	10941	940	403
#2012(estimada)	12505	11589	11589		916	

1er sem	SUBGRAD(TOTAL)	%(cambio)	GRAD (TOTAL)	%(cambio)
2006	11298		1079	
2007	11775	4.22%	1082	0.28%
2008	12233	3.89%	1050	0.74%
2009	12735	4.10%	1094	0.37%
2010	12161	-4.51%	1057	-3.38%
2011	11530	-5.19%	940	-11.07%
***PROM	12086.8	0.50%	1052.6	-2.61%

Matricula estimada basado el % de cambio del comportamiento de la matricula en los últimos cinco años. si tomamos los promedios esperaríamos aproximadamente 13140 pero si vemos el % cambio nuestro estimado es 12505 estudiantes que parece mas razonable basado en la matricula que hay hasta ahora.